

Part I – 進入系統

1. 首先, 閣下必須在 Internet Explorer 輸入以下之網址:
<http://www.khsec.com>
2. 系統便會要求輸入戶口編碼(Login I.D.)及密碼 (Password). 之後選擇所需語言 - <ENG> <繁體> <簡體>, 然後按<登入>.



圖 1.1 主介面

3. 網上交易系統便會出現, 如下圖:-

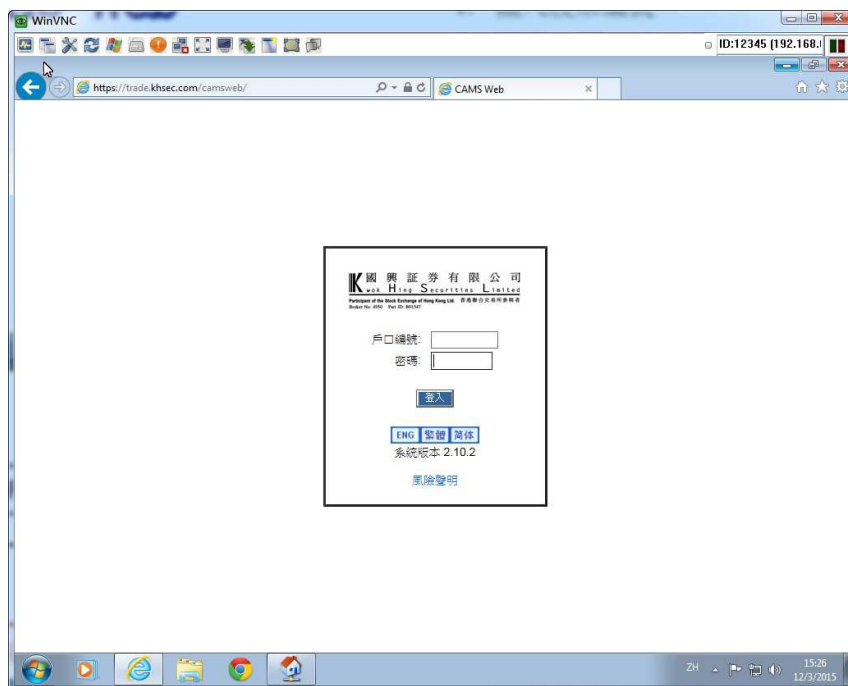
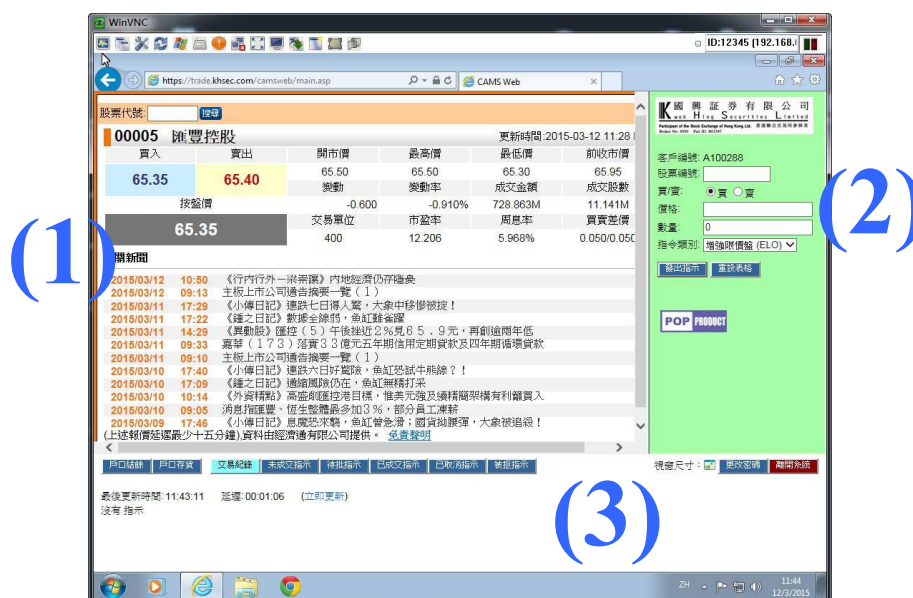

註: 以上之報價服務示的資訊, 因應貴公司之報價機供應商而會有可同.

Part II – 使用方法

系統基本上可分為三個部份: (1) 報價服務; (2) 落盤; (3) 客戶資料;

1. 報價服務: 一般會顯示在畫面的左上方

當進行系統後, 用戶可以自行選擇合適的報價服務.

另一方面, 如客戶已經選用了指定報價服務, 系統便會自動登入. 客戶可以使用滑鼠在報價畫面上選取合適的價格, 系統便會把買/賣, 價格以及數量直接填上”落盤”畫面上. 至於股票數量, 系統會以一手作單位. 用戶必須自行更改數量.

注意: 報價服務必須要使用指定之供應商, 如: AAStock, Infocast 以及 Tele-Trend, 才可以直接在報價畫面上直接選取股票價格.

2. 落盤: 顯示在畫面的右上方

CAMS Web™

股票編號:

買/賣: 買 賣

價格:

數量:

指令類別:

圖 2.1 落盤

如閣下想清除全部版面資料, 重新輸入的話, 只需按 便可.

步驟

1. 輸入股票編號
2. 選擇 <買> 或 <賣>
 - 買: 畫面會轉成 **綠** 色
 - 賣: 畫面會轉成 **粉紅** 色
3. 轉入價格及數量
4. 選擇<指令類別>
 - 限價盤: 是指一般買賣
 - 增強限價盤: 只會在市場上進行買賣直至達到指定的貨量, 但是系統只會在 5 個價位內進行買賣. 如果仍未能達到指定貨量, 系統會重新掛牌, 直到交易全數交收.
 - 特別限價盤: 同增強限價盤相同, 不過如果不能在 5 個價位內全數完成, 系統便會把餘數清除.
 - 競價限價盤: 同樣只限競價時段內進行. 但由於是限價盤, 所以風險較低
5. 按
6. 最後, 系統會顯示用戶所輸入之資料, <如圖 2.2 – 確定交易>, 按 以確定交易資料正確.
7. 系統會顯示已發出交易指示版面, 圖 2.3 – 已發出交易指示.
8. 如閣下想仍然進行下單買賣, 可在<已發出交易指示>版面內按

CAMS Web™

請確認以下交易指示

買/賣: 買
股票編號: 5
價格: 80.0000
數量: 1,200
指令類別: 增強限價盤

確認指示

修改指示

如果有任何更改, 閣下可按 **修改指示** . 系統便會跳回落盤版面, <如圖 2.1 – 落盤>, 讓閣下更改交易資料, 然後重新按 **確認指示** 便可.

圖 2.2 確定交易

CAMS Web™

已發出以下交易指示

買/賣: 買
股票編號: 5
價格: 80.0000
數量: 1,200
指令類別: 增強限價盤

回到落盤畫面

圖 2.3 – 已發出交易指示

3. 客戶資料: 顯示在畫面的低部



圖 3.1 客戶資料

客戶所有的市場資訊，均會顯示在客戶資料，圖 3.1 – 客戶資料,內. 讓用戶可以隨時檢查自己的戶口情況:-

- 戶口結餘
- 戶口存貨
- 交易紀錄
- 未成交指示
- 待批指示
- 已成交指示
- 已取消指示
- 被拒指示

3.1 戶口結餘

可即時查閱閣下現存之款項，不僅顯示港幣結餘，如閣下有其他貨幣的話，同樣可以顯示出來.

最後更新時間: 11:28:44 延遲: 00:11:29 (立即更新)

貨幣	戶口結餘	即日提存	未交收	市值	按倉貨值	可用金額	交易限額
HKD	-1,828,237.97	0.00	-1,066,271.99	2,636,820.00	1,401,936.00	7,105,489.04	9,999,999.00
CNY	-131,033.85	0.00	0.00	100,750.00	0.00	-131,033.85	0.00
USD	-572,662.54	0.00	0.00	59,400.00	0.00	-572,662.54	0.00

可用金額 = 戶口結餘 + 即日提存 + 未交收 + 按倉貨值或信用額(取較大值)

圖 3.2 戶口結餘

3.2 戶口存貨

在戶口存貨內，圖 3.3 – 戶口存貨，不但顯示客戶的股票狀況，而且可以直接沽出單一股票之全股量

只要按 **沽出**，系統便會直接填上相關交易在落盤版面上。(詳情請參閱 2. 落盤.)

股票編號	存貨數量	市值		
1	-1,000	-100,000.00	詳情	
5	10,000	800,000.00	詳情	沽出
55	10,000	1,380.00	詳情	沽出
358	57,000	861,840.00	詳情	沽出
770	45,000	59,400.00	詳情	沽出

圖 3.3 戶口存貨

其次，閣下可按 **詳情** 了解更多單一
 投票之狀況，圖 3.4 – 詳情版面

同樣地，閣下仍可在詳情版面內直接沽
 出股票。

股票編號:	5
數量:	10,000
即日存提數量:	0
未成交:	0
可提取數量:	10,000
<input type="button" value="沽出"/> <input type="button" value="返回"/>	

圖 3.4 詳情版面

3.3 交易紀錄

時間	參考編號	買/賣	股票編號	價格	數量	取消數量	成交數量	成交金額	指令類別	指令狀態	條件	原因		
11:21	111	Bid	1	100.0000	10,000	0	0	0.00	增強限價盤 (ELO)	在市場			<input type="button" value="修改"/>	<input type="button" value="取消"/>
11:18	110	Bid	66	30.0000	1,000	0	0	0.00	增強限價盤 (ELO)	在市場			<input type="button" value="修改"/>	<input type="button" value="取消"/>
11:16	109	Bid	5	81.0000	400	0	0	0.00	增強限價盤 (ELO)	處理中	N <= 83.00		<input type="button" value="修改"/>	<input type="button" value="取消"/>

圖 3.5 交易紀錄

在交易紀錄版面內，圖 3.5，客戶可以清楚查閱交易當日的交易紀錄。不論已成交或未成交，待批或被取消，均一一顯示在內。

如需要更改個別交易，可按 **修改** 更改交易，或按 **取消** 刪除該交易。

3.4 未成交指示

時間	參考編號	買/賣	股票編號	價格	數量	取消數量	成交數量	成交金額	指令類別	指令狀態	條件		
11:21	111	Bid	1	100.0000	10,000	0	0	0.00	增強限價盤 (ELO)	在市場		<input type="button" value="修改"/>	<input type="button" value="取消"/>
11:18	110	Bid	66	30.0000	1,000	0	0	0.00	增強限價盤 (ELO)	在市場		<input type="button" value="修改"/>	<input type="button" value="取消"/>
11:16	109	Bid	5	81.0000	400	0	0	0.00	增強限價盤 (ELO)	處理中	N <= 83.00	<input type="button" value="修改"/>	<input type="button" value="取消"/>

圖 3.6 未成交紀錄

其實，未成交紀錄，圖 3.6，跟交易紀錄，圖 3.5，十分相似的。兩者分別在於未成交紀錄只會顯示已上市場但未成交之交易。而交易紀錄會顯示所有的交易資料。

同樣地，如需要更改個別交易，可按 **修改** 更改交易，或按 **取消** 刪除該交易。

3.5 其他

除了以上所提出之客戶交易資料外，其實系統仍會細分出不同的交易指示，包括：

- 待批指示
- 已成交指示

- 已取消指示
- 被拒指示

以上四類不同的指示，均可讓閣下便容易，便清楚得知不同情況下之交易指示。

3.6 視窗尺寸，更改密碼

3.6.1 視窗尺寸

客人可能在使用網上交易系統時，沒有選用報價機服務。而系統本身會因應證券行的要求而預設合適的網頁供客戶查閱。當中，可能未必迎合到不同客戶的口味。

在客戶資料版面內的右手方，圖 3.1，按 **視窗尺寸**：  閣下便可隱藏或顯示網頁資訊。



圖 3.7 更改視窗的變化

3.6.2 更改密碼

在客戶資料版面內的右手方，圖 3.1，按 **更改密碼** 閣下便可更改現有之密碼。

- 輸入現在使用中的密碼
- 輸入新設定的密碼
- 重新輸入新設定密碼
- 按 **更改** 便可。

圖 3.8 更改密碼版面